

**APROBAT
PRESEDINTELE
COMITETULUI JUDETEAN PENTRU
SITUATII DE URGENTA OLT**

**PREFECT
Catalin Stefan Rotca**



**PLANUL
de apărare împotriva inundațiilor, ghețurilor și poluărilor accidentale
al Comitetului comunal pentru situații de urgență com. Coteana**

AVIZAT

Șef Grup de Suport tehnic

**DIRECTOR S.G.A OLT,
Ec. Ion MOISESCU**



Președintele Comitetului comunal
Pentru Situații de Urgență com. Coteana

Inspectoratul Județean
pentru Situații de Urgență
« Matei Basarab » Olt

**INSPECTOR ȘEF,
Col. Marian PICA**



**Primar
Ing. Victor Dima**



ÎNTOCMIT

Agent de Inundații com. Coteana
Florea Ion Daniel

2014 - 2017

COMUNA COTEANA
PRIMAR

Comuna COTEANA, tel. 0249 / 419.308 , fax 0249 / 419.308 , email:primariacoteana@yahoo.com

DISPOZITIE

REFERITOR LA : actualizarea Comitetului Local pentru Situații de Urgență al comunei Coteana.

AVAND IN VEDERE:

- referatul de specialitate al compartimentului de resort din cadrul aparatului de specialitate al Primarului comunei Coteana, judetul Olt prin dnul Florea Ion Daniel – sef SVSU Coteana .
- Prevederile art. 12 din Ordonanța de Urgență a Guvernului României nr. 21 / 2004 privind Sistemul Național de Management al Situațiilor de Urgență, a art. 4, alin. 4 din HG 1491 / 2004 privind structura organizatorică, atribuțiunile, funcționarea și dotarea Comitetelor și Centrelor Operative pentru Situații de Urgență,

In temeiul prevederilor art. 63 si 68 din Legea nr.215/2001 privind administratia publica locala cu modificarile si completarile ulterioare:

**PRIMARUL COMUNEI COTEANA, JUD. OLT, emite urmatoarea
DISPOZITIE:**

ART.1. Incepand cu data prezentei se actualizeaza Comitetul Local pentru Situații de Urgență al comunei Coteana in urmatoarea componenta:

1. Presedinte: ing. Victor Dima – primar
2. Vicepresedinte : Costea Vasile – viceprimar
3. Secretar : Marcu Silvia Teodora – secretar comuna Coteana
4. Membru : Florea Ion Daniel – agent de inundatii
5. Membru: Ene Marin – director Scoala Gimnaziala Coteana
6. Membru : Nicolae Gheorghe - comisar sef Sectia nr.4 de Politie Rurala Coteana
7. Membru : Grigore Florea – ofician ghiseu – Posta Romana
8. Membru : Doinea Adela – medic de familie
9. Membru : Gheorghita Eugen – preot paroh biserica “Adormirea Maicii Domnului”
10. Membru: Alexe Cristi – preot paroh biserica “Sfintii Imparati Constantin si Elena”
11. Membru: Sendroiu Florentina – medic veterinar
12. Membru : Motoi C-tin Nastase – contabil Primaria Coteana
13. Membru : Vilcea Gheorghe – patron S.C. VALCEA M.G. S.N.C.

ART.2.Prezenta se comunica primarului, persoanelor nominalizate la art.1, Inspectoratului Judetean pentru situatii de Urgenta „Matei Basarab” OLT, se aduce la cunostiinta publica prin afisare la sediul Primariei Coteana si se inainteaza Institutiei Prefectului – Judetul Olt, pentru controlul de legalitate.

Primar,
Ing.
Victor Dima



Avizat
cf. Lg. 215/2001 republicata
Secretar,
Silvia Marcu



Nr.251/20.08.2013
Coteana, Olt

COMPONENTA NOMINALA A COMITETULUI LOCAL PENTRU SITUAȚII DE URGENȚĂ A COMUNEI COTEANA

Nr. crt.	NUMELE SI PRENUMELE	FUNCTIA		De la domiciliu: localitate, str., nr., telefon fix si mobil.	De la locul de munca: Localitate, str., nr., telefon fix si , fax.; mobil Adresa de e-mail
		In comisie	La locul de munca		
0	1	2	3	4	5
1	Ing. Victor Dima	Președinte	primar	COTEANA / 0761127660	PRIMARIE / 0249/419308 primariacoteana@yahoo.com
2	Costea Vasile	Vicepreședinte	viceprimar	COTEANA / 0762024534	PRIMARIE / 0249/419308 primariacoteana@yahoo.com
3	Marcu Silvia Teodora	Secretar	secretarul localității	COTEANA / 0761127662	PRIMARIE / 0249/419308 primariacoteana@yahoo.com
4	Florea Ion Daniel	Membru	agent de inundații	COTEANA / 0769861358	PRIMARIE / 0249/419308 ionut_florea26@yahoo.com
5	Ene Marin	Membru	director scoala	Slatina / 0766569206	SCOALA COTEANA / 0249/419302
6	Nicolae Grigore	Membru	comisar sef	Slatina / 0740078480	SECTIA NR.4 POLITIE RURALA 0249/419310
7	Grigore Florea	Membru	sef oficiu	COTEANA / 0249/419302	OFICIU POSTAL / 0249/419302
8	Stancu Aura Gabriela	Membru	medic familie	SLATINA OLT / 0249 / 419305	COTEANA / 0249 / 419305
9	Gheorghita Eugen	Membru	Preot paroh biserica	Coteana / 0761557723	Biserica „Adormirea Maicii Domnului „ / 0761557723
10	Alexe Cristi	Membru	Preot paroh biserica	Coteana / 0740056483	Biserica „ Sfintii Imparati Constantin si Elena „ 0740056483
11	Sendroiu Florentina	Membru	Medic veterinar	Slatina 0745020288	Cabinet veterinar 0744364972
12	Motoi C -- tin Nastase	Membru	Contabil	Coteana / 0761127659	Primarie / 0249.419308 primariacoteana@yahoo.com
13	Vilcea Gheorghe	Membru	Patron	Coteana / 0729625355	S.C. Valcea M.G. S.N.C./ 079625355

PRESEDINTE C.I.S.U.

PRIMAR



INTOCMIT.

Sef. SVSU Florea Ion Daniel

**4. TABEL CU LOCUL UNDE FUNCTIONEAZA CENTRUL OPERATIV
NEPERMANENT SI SE INSTITUIE PERMANENTA SI UNDE POT FI TRANSMISE
AVERTIZARI, PROGNOZE DECIZII SI INFORMATII**

Locul Centru Operativ unde se instituie permanența	Telefoane	Alte locații unde se mai pot transmite și primii informații	
		Poliție	Școală
1	2	3	4
SEDIUL PRIMĂRIEI	0249 / 419308 0249 / 419308 primariacoteana@ yahoo.com	0249 / 419310	0249 / 419404

PRESEDINTE C.L.S.N.
 PRIMAR **Ing. Victor Dima**



INTOCMIT,
 Sef. SVSU Florea Ion Daniel



la inundații, au fost transpuse în Legea apelor nr.107/1996, cu modificările și completările ulterioare, iar prin Hotărârea Guvernului nr.846/2010 a fost aprobată Strategia Națională de management al riscului la inundații pe termen mediu și lung. Printre prevederile acestei Strategii, se numără și crearea funcției de “agent de inundații” la nivelul fiecărei unități administrativ - teritoriale.

PRINCIPALELE ATRIBUȚII ALE AGENTULUI DE INUNDAȚII

Șeful Serviciului voluntar pentru situații de urgență îndeplinește funcția de agent de inundații la nivelul unității administrativ teritoriale.

Atribuțiile agentului de inundații:

- a) *colaborează permanent cu agentul hidrotehnic* din cadrul unității teritoriale de gospodărire a apelor (Sistem de Gospodărire a Apelor, Sistem Hidrotehnic) pentru aspecte privind starea tehnică și funcțională a construcțiilor hidrotehnice cu rol de apărare și a cursurilor de apă de pe raza unității administrativ-teritoriale;
- b) *asigură întocmirea Planului local* de apărare împotriva inundațiilor, ghețurilor și poluărilor accidentale, afișarea extraselor din aceste planuri la sediul primăriilor și pe pagina de internet a instituției;
- c) *asigură întocmirea Rapoartelor operative și a Rapoartelor de sinteză* privind efectele fenomenelor hidrologice periculoase;
- d) *asigura organizarea periodică a unor acțiuni de conștientizare a populației* asupra riscului pe care-l prezintă inundațiile și asupra măsurilor care trebuie întreprinse de fiecare cetățean pentru diminuarea pagubelor;
- e) *asigură afișarea în locuri publice* a semnificației codurilor de culori pentru avertizările meteorologice și hidrologice, precum și semnificația semnalelor de alarmare acustică a populației.

Ordinul ministrului administrației și internelor și ministrului mediului și pădurilor nr. 1.422/192/2012 – REGULAMENT privind gestionarea situațiilor de urgență generate de inundații, fenomene meteorologice periculoase, accidente la construcții hidrotehnice, poluări accidentale pe cursurile de apă și poluări marine în zona costieră, Secțiunea 3 - Organizarea, pregătirea și asigurarea forțelor, mijloacelor și a materialelor de intervenție:

Șeful Serviciului voluntar pentru situații de urgență îndeplinește funcția de agent de inundații la nivelul unității administrativ teritoriale.

Atribuțiile agentului de inundații sunt reglementate prin Hotărârea Guvernului nr. 846/2010 pentru aprobarea Strategiei naționale de management al riscului la inundații pe termen mediu și lung.

Primarii îndeplinesc următoarele atribuții specifice pentru gestionarea situațiilor de urgență generate de inundații, fenomene meteorologice periculoase, accidente la construcții hidrotehnice și poluări accidentale:

- dispun agenților de inundații organizarea periodică a unor acțiuni de conștientizare a populației asupra riscului pe care îl prezintă inundațiile și asupra măsurilor care trebuie să fie întreprinse de fiecare cetățean pentru diminuarea pagubelor;
- asigură, prin agenții de inundații, întocmirea planurilor locale de apărare împotriva inundațiilor, ghețurilor și poluărilor accidentale, afișarea extraselor din acest planuri din care au fost excluse informațiile confidențiale pe pagina de internet a instituției și la sediul primăriilor;
- asigură, prin agenții de inundații, centralizarea datelor privind urmările fenomenelor hidrometeorologice periculoase și întocmirea și transmiterea rapoartelor potrivit prevederilor Anexelor nr. 8 și 9 la prezentul regulament;
- dispun agenților de inundații afișarea în locuri publice a semnificației codurilor de culori pentru avertizările meteorologice și hidrologice precum și semnificația semnalelor de alarmare acustică a populației;

PRESEDINTE, C.L.S.
PRIMAR, Ing. Victor Dima



INTOCMIT,

Sef. SVSU Florea Ion Daniel

Schema

Fluxului informațional pentru gestionarea situațiilor de urgență generate de inundații, ghețuri și poluări accidentale la nivelul C.L.S.U. COTEANA

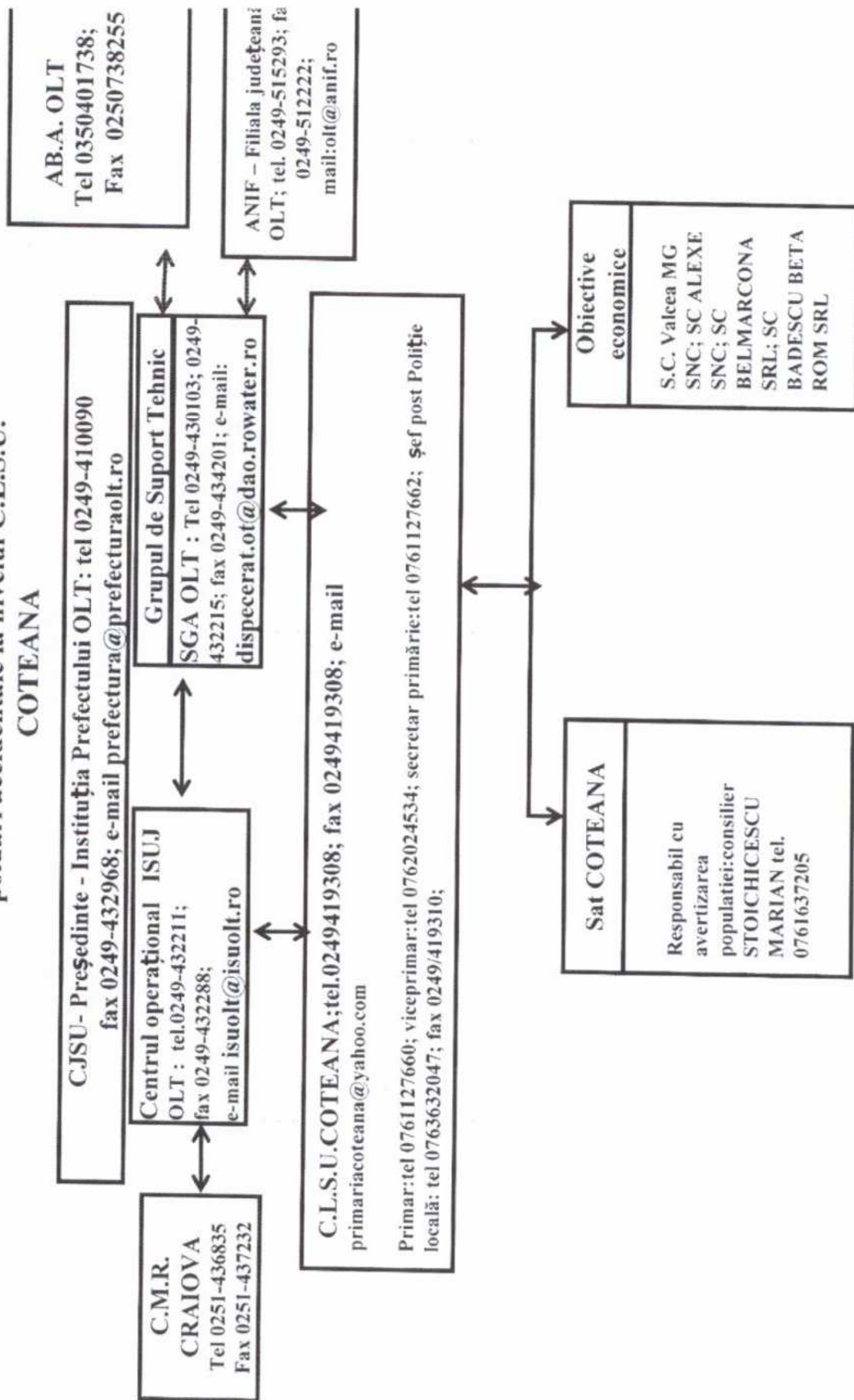

**SCHEMA FLUXULUI INFORMATIONAL OPERATIV – DECIZIONAL
PENTRU APARARE IMPOTRIVA INUNDATIILOR SI FENOMENELOR
METEOROLOGICE PERICULOASE**

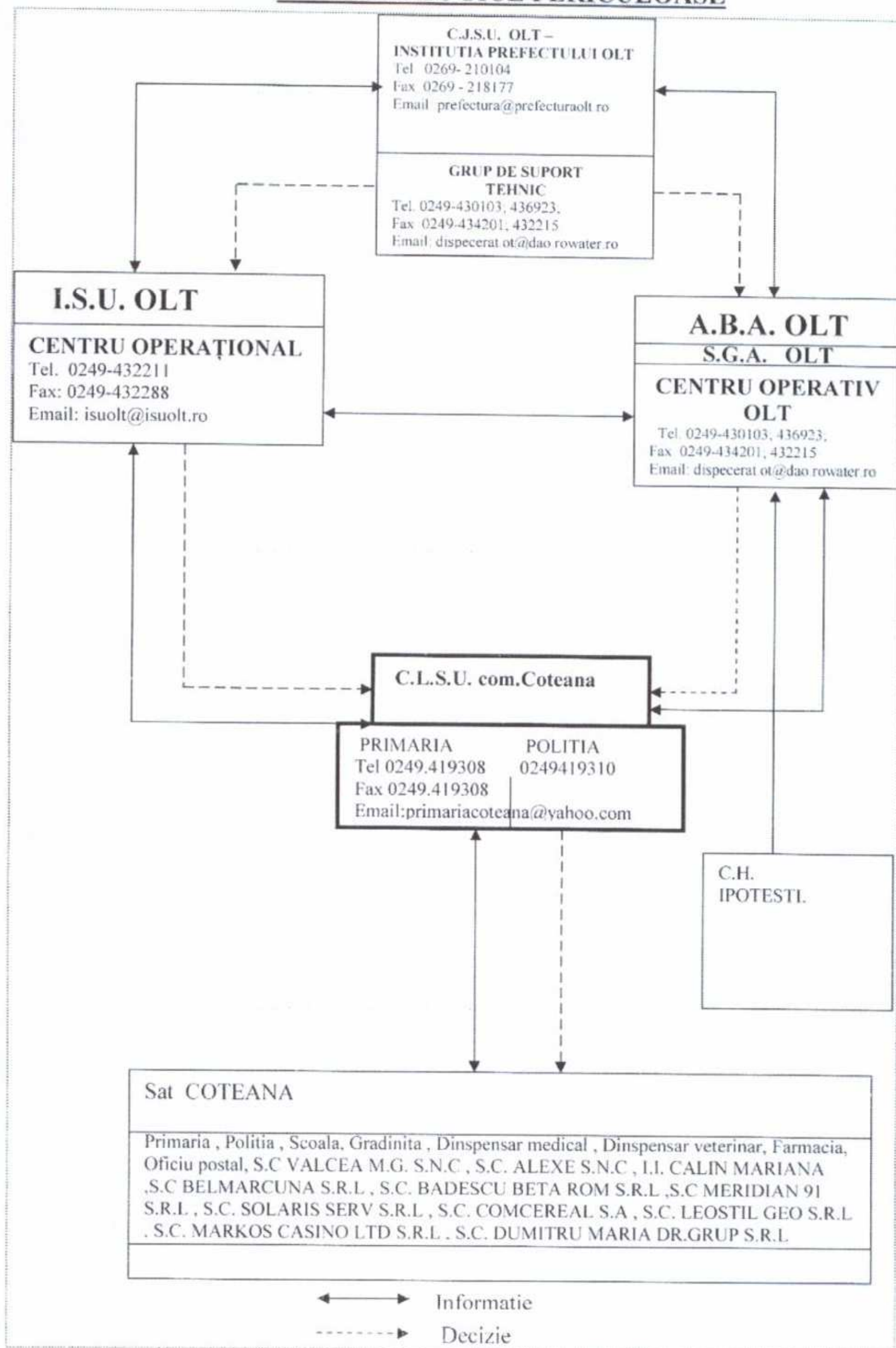

TABEL CU DATE CARACTERISTICE DE APARARE

COMITETUL LOCAL PENTRU SITUATII DE URGENTA COM. COTEAANA																
DATE CARACTERISTICE PENTRU ACIUNI OPERATIVE ALE COMITETELOR LOCALE PENTRU SITUATII DE URGENTA																
Nr. crt	COD SIRUT A	COMITETUL LOCAL	CURS DE APA/soate cursurile de apă de pe raza localității (permanente sau nepermanente), formațiuni torențiale	NUMAR TELEFON și FAX, e-mail la primărie, post de poliție, școală, etc	AMPLASAMENT STATIE HIDROMETRICĂ LOCALA	MARIMI LOCALE DE APARARE	AMPLASAMENT STATIE HIDROMETRICĂ AVERTIZOR	MARIMI DE APARARE AVERTIZOARE ZONALE	TIMPUL DE PROPAGAREA A VIITURII LOR SAU DE CONȘTIENȚĂ LA TRĂRIȘA PRECIPITĂȚII TĂȚILOR PERICULOASE DE LA POSTUL PLUVIOMETRIC LA OBIECTIV	OBIECTIVE AFLATE IN ZONE DE RISC LA INUNDATII SI ACCIDENTE LA CONSTRUCȚII HIDROTEHNICE	LUCRARI HIDROTEHNICE DE APARARE EXISTENTE SI CARACTE RISTICI/ CURSUL DE APA PE CARE SUNT AMPLASATE. CARACTE RISTICI TEHNICE	ASIGURARILE DE CALCUL SI DE VERIFICARE CARE ALE CONȘTIENȚĂȚIIOR HIDROTEHNICE EXISTENTE CU DEBITELE AFE RENTE	13	14	15	16
0	1	2	3	4	5	6	7	8	9	10	11	12	13	14	15	16
1	126380	BAZINUL HIDROGRAFIC OLT COMUNA COTEANA SAT COTEANA	OLT VALEA VABE DIG. DE CONȘTIENȚĂ SUCIELEAȘI Paraul Măsoșanu A11-174-2 avaz bazin Coteana - PRIMĂRIE Paraul Ciocârba Revarsare V111-1 - 174-2-1 Valea locala Parcela avaz baraj Coteana - PRIMĂRIE (rupt) Valea locala Tischului revarsare	TEL./FAX 0249/ 419308 primariacot canal@pode rubolt.ro	CHE IPOTESTI	600 mc/s	1200 mc/s	5360 mc/s	CHE IPOTESTI	400 mc/s 250mp/1 ora 45/mp/3 ore	800 mc/s 350mp/1 ora 600mp/3 ore	5360 mc/s 50/mp/1 ora 800mp/3ore	67 minute	Padure Negoișna (43ha) teren agricol 150 ha Stadion Cotenita teren agr.65 ha	CHE Ipotești Vol Tor=110.2 mil mc hidrocentrale Slatina Baraj Cotenita PRIMĂRIE	140.1 3300 mc / s 5240 mc / s

PRESEDINTELE COMITETULUI LOCAL PENTRU SITUATII DE URGENTA COMUNA COTEANA



INTOCMIT : Scl. SVSU FLOREA ION DANIEL

NOTA: CA - COTA DE ATENȚIE, CI - COTA DE INUNDATIE, CP - COTA DE PERICOL, F1- F2,F3 în diguri și bariere (tehnice)
SEMNIȚICĂȚIA CODURILOR DE CULORI:
CODUL GALBEN - fenomenele hidrologice prognozate (surgeri importante și parate, torenții) sunt periculoase și se prevede depășirea iminentă a COTELOR DE INUNDATIE pe cursurile de apă.
CODUL PORTOCALIU - hidrologice prognozate (surgeri importante și parate, torenții) sunt periculoase și se prevede depășirea iminentă a COTELOR DE INUNDATIE pe cursurile de apă (cota de la care se inunda primele obiective).
CODUL ROSU - hidrologice prognozate (surgeri importante și parate, torenții) sunt foarte periculoase și se prevede depășirea iminentă a COTELOR DE PERICOL (cota de la care s-ar putea impune evacuarea populației și a atunaiilor).
 Pe cursurile de apă (cota de la care s-ar putea impune evacuarea populației și a atunaiilor).

8. Măsuri preventive și operative pentru managementul situațiilor de urgență în caz de inundații la nivel local

I. Măsuri preventive

1. Organizarea fluxului informațional pentru avertizarea-alarmarea populației din zonele de risc la inundații:
 - numirea și instruirea personalului care asigură alarmarea populației din satele aparținătoare;
 - numirea personalului responsabil pentru acționarea echipamentelor de alarmare;
 - stabilirea personalului care execută serviciul de permanență și a locului unde se execută permanența.
2. Elaborarea, prin agentul de inundații, a planului local de apărare împotriva inundațiilor, ghețurilor și poluărilor accidentale:
 - identificarea tuturor surselor de risc la inundații aflate pe raza unității administrativ-teritoriale;
 - afișarea în locuri publice a extraselor din Planul local de apărare.
3. Întocmirea Planului de evacuare a populației și bunurilor în situații de urgență.
4. Constituirea și completarea stocurilor de materiale și mijloace de intervenție în caz de inundații:
 - Încheierea de convenții cu operatorii economici din zonă pentru acordarea sprijinului în situații de urgență.
5. Organizarea periodică, prin agentul de inundații, a adunărilor cetățenești pentru conștientizarea populației asupra măsurilor care trebuie întreprinse de fiecare cetățean pentru apărarea vieții și a bunurilor materiale.
6. Realizarea și întreținerea șanțurilor și rigolelor de scurgere.
7. Întreținerea corespunzătoare a albiilor cursurilor de apă de pe raza localității (îndepărtarea materialului lemnos și a deșeurilor din albii și din secțiunile podurilor și podețelor).
8. Interzicerea amplasării unor noi locuințe în zonele cu risc la inundații.
9. Organizarea periodică a exercițiilor de simulare a inundațiilor.

II. Măsuri operative

COD GALBEN PENTRU INUNDAȚII

1. Convocarea în ședință extraordinară a CLSU în funcție de situația concretă din teren.
2. Instituirea permanenței la sediul primăriei.
3. Avertizarea populației și a obiectivelor din zonele de risc la inundații.
4. Îndepărtarea blocajelor din secțiunile podurilor și podețelor de pe formațiunile torențiale, de pe văi nepermanente.
5. Monitorizarea cursurilor de apă și a construcțiilor hidrotehnice de pe raza unităților administrativ-teritoriale.

COD PORTOCALIU PENTRU INUNDAȚII

1. Convocarea ședinței extraordinare a CLSU ori de câte ori situația o impune.
2. Instituirea permanenței la sediul primăriei.
3. Asigurarea funcționării fluxului informațional între CLSU și Centrul Operațional al IJSU și Centrul Operativ al SGA
 - elaborarea Rapoartelor operative prin agenții de inundații.
4. Avertizarea-alarmarea populației din zonele de risc la inundații.
5. Luarea măsurilor de limitare a efectelor inundațiilor:
 - Asigurarea patrulării cursurilor de apă și digurilor;
 - Evitarea blocajelor pe cursurilor de apă și formațiunilor torențiale;
 - Interzicerea efectuării unor breșe în diguri sau baraje;
 - Asigurarea participării cetățenilor la acțiunile de intervenție operativă;
 - Asigurarea supravegherii podurilor și podețelor cu secțiuni subdimensionate;
 - Evacuarea populației și animalelor dacă evoluția fenomenelor periculoase o impune;
 - Evacuarea apei acumulate în imobile.

COD ROȘU PENTRU INUNDAȚII

1. Convocarea în ședință extraordinară a CLSU ori de câte ori situația o impune;
2. Instituirea permanenței la sediul primăriei ;
3. Avertizarea-alarmarea populației din zonele cu risc la inundații;
4. Asigurarea funcționării fluxului informațional între CLSU, Centrul Operațional al IJSU și Centrul Operativ al SGA:
 - Elaborarea și transmiterea Rapoartelor operative privind efectele inundațiilor.
5. Alarmarea populației în caz de pericol iminent de avariere a unor diguri sau baraje.
6. Asigurarea participării membrilor SVSU și a cetățenilor la acțiunile de intervenție operativă.
7. Evacuarea populației și animalelor, asigurarea cazării populației, adăpostirea animalelor, distribuirea de apă potabilă și alimente.

III. Măsuri de reabilitare

1. Conștientizarea comisiei de evaluare a pagubelor de evaluare a pagubelor produse de inundații (fizic).
2. Sprijinirea activității Comisiei pentru evaluarea pagubelor alcătuită din specialiști, numiți prin ordinul prefectului.
3. Asigurarea participării cetățenilor la acțiunile de refacere și reconstrucție.
4. Realizarea măsurilor de evacuare a apei acumulate în gospodării și pe terenurilor agricole.
5. Salubritatea surselor și instalațiilor de alimentare cu apă și a terenurilor care au fost afectate.
6. Interzicerea efectuării de breșe în diguri pentru evacuarea apei acumulate în incinte fără aprobarea CMSU-MMSC.

INTOCMIT : Sef. SVSU Florea Ion Daniel



PRESEDINTE CLSU
PRIMAR **Ing. Victor Dima**



7.2. COMPONENTA SERVICIULUI VOLUNTAR PENTRU SITUAȚII DE URGENTĂ AL COMUNEI COTEANA

Șef SVSU, membri SVSU și membrii formației de intervenție alcătuită din localnici voluntari	Personal care asigură permanența la locul (locurile) stabilit(e) la pct.4	Responsabil cu evacuarea populației și asigurarea spațiilor de cazare temporare	Responsabil cu întocmirea „ Rapoartelor operative ” care se transmit la I.S.U. Olt și la Centrul operativ al S.G.A. Olt
FLOREA ION DANIEL 0769861358	Membrii C.L.S.U. Conform dispoziției cu Nr.251/20.08.13	- viceprimar COSTEA VASILE Tel . 0762024534	- agent de inundații(șeful SVSU) Florea Ion Daniel Tel. 0769861358
VILCEA ARITICA 0760699548			
MARCU PAULA 0769741045			
NICOLA GHIORGHITA 0784000323			
MARUSCA VERGINICA 0762636234			
VILCEA RODICA 0760699546			
TONEA MARIUTA 0760699545			
POSTELNICUFLOAREA 0760699549			
TONE CONSTANTIN 0764904503			
COJOCARU VICTOR 0768687262			
VISAN CONSTANTIN			
VIDU SILVIU 0746522085			
VISAN FLORICEL			
IOTU GEORGE 0761643749			
ENACHE ION 0769270346			
TRIFU FLOREA 0746221168			
STANCULESCU DAN 0762538129			
IVAN EMILIAN IULIAN			
STOICHICESCU MARIAN 0761637205			
NAIDIN EUGEN 0761998360			
NISTOR FLOREA 0785308248			
CALIN GHEORGHE			
IOTU ILIE 0764980124			
BERCEA GABRIEL			
DINCA STELIAN			
MATARAS PETRE LEONTIN 0765314354			
CROITORU VICTOR			
MATARAS NICOLAE 0754476394			
MATARAS ION			
BERCEA ADRIAN			
DOINEA ADELA MARIANA 0249 / 419305			
SENDROIU FLORENTINA			
FILEA FLOAREA			
TRIFU ELENALIANA 0760699547			
MOTOI C-TIN NASTASE 0761127659			
ALEXE CONTANTIN			
MARCU MIHAI			

PRESEDINTE C.L.S.U.
PRIMAR , **Ing. Victor Dima**



INTOCMIT , Șef. SVSU Florea Ion Daniel

8.1. SEMNIFICAȚIA MĂRIMILOR CARACTERISTICE DE APĂRARE ȘI A CODURILOR DE CULORI PENTRU ATENȚIONĂRI HIDROLOGICE

Mărimile caracteristice de apărare împotriva inundațiilor sunt:

- a) **mărimi zonale de avertizare**, stabilite la stațiile hidrometrice și la posturile pluviometrice situate în amonte de obiectivele periclitate, după caz, pentru precipitații, niveluri sau debite;
- b) **mărimi locale de apărare**, stabilite în apropierea obiectivelor, sub formă de niveluri sau debite.

Stațiile hidrometrice și posturile pluviometrice avertizoare fac parte din rețeaua națională de hidrologie și meteorologie și trebuie să fie amplasate la o distanță suficientă de obiectivul avertizat, pentru a putea fi luate măsurile necesare prestabilite prin Planurile de apărare împotriva inundațiilor.

Mărimile caracteristice de apărare în caz de inundații, sunt următoarele :

A) Pentru *ZONELE ÎNDIGUITE ALE CURSURILOR DE APĂ*:

- a) **COTA FAZEI I de apărare** (COD GALBEN) - atunci când nivelul apei ajunge la piciorul taluzului exterior al digului pe o treime din lungimea acestuia;
- b) **COTA FAZEI a II-a de apărare** (COD PORTOCALIU) - atunci când nivelul apei ajunge la jumătatea înălțimii dintre cota fazei I și cea a fazei a III-a de apărare;
- c) **COTA FAZEI a III-a de apărare** (COD ROȘU) - atunci când nivelul apei ajunge la 0,5-1,5 m sub cota nivelurilor apelor maxime cunoscute sau sub cota nivelului maxim pentru care s-a dimensionat digul respectiv sau la depășirea unui punct critic.

B) Pentru *ZONELE NEÎNDIGUITE ALE CURSURILOR DE APĂ*, în secțiunile stațiilor hidrometrice:

- a) **cota de atenție** (COD GALBEN) - nivelul la care pericolul de inundare este posibil după un interval de timp relativ scurt, necesitând o vigilență sporită în cazul desfășurării unor activități expuse la inundații;
- b) **cota de inundație** (COD PORTOCALIU) - nivelul la care se produc revărsări importante care pot conduce la inundarea de gospodării și obiective social-economice;
- c) **cota de pericol** (COD ROȘU) - nivelul la care sunt necesare măsuri deosebite de evacuare a oamenilor și bunurilor, restricții la folosirea podurilor și căilor rutiere, precum și luarea unor măsuri deosebite în exploatarea construcțiilor hidrotehnice.

C) Pentru *ACUMULĂRI: FAZELE I, II ȘI III de apărare* sunt stabilite în funcție de nivelul apei în lac și debitul afluent și se calculează de proiectant în ecartul cuprins între Nivelul Normal de Retenție (NNR) și Cota creastă deversor.

D) Pentru *COMPORTAREA BARAJELOR, PRAGURILE CRITICE* sunt stabilite de proiectant pentru fiecare obiectiv în funcție de:

- a) nivelul apei în lac, când acesta depășește cota crestei deversorului;
- b) atingerea unor valori limită în comportarea construcției.

Valorile limită în comportarea construcției sunt:

- a) **pragul de atenție** - valorile unora dintre parametrii se apropie sau chiar depășesc domeniul considerat normal, fără ca starea generală de stabilitate a construcției să fie modificată;
- b) **pragul de alertă** - modificări periculoase ale parametrilor de comportare cu evoluția spre forme incipiente de cedare;

- c) *pragul de pericol* - barajul suferă modificări ce pot conduce la avarierea gravă sau la ruperea construcției.

În cazul pericolului de inundații **PRIN AGLOMERAREA GHEȚURILOR ȘI REVĂRSAREA APELOR**, se stabilesc următoarele mărimi caracteristice:

- a) **FAZA I** - atunci când gheața se desprinde și sloiurile curg pe cursul de apă și apar mici îngrămădiri;
- b) **FAZA a II-a** - atunci când sloiurile de gheață se aglomerează și cresc nivelurile în amonte;
- c) **FAZA a III-a** - atunci când sloiurile s-au blocat formând zăpoare ce conduc la producerea de pagube prin revărsare în amonte sau prin deplasarea sloiurilor în aval.

Pentru **SATISFACEREA CERINȚELOR DE APĂ ALE FOLOSINȚELOR**, în cazul diminuării continue a debitelor sursei, se stabilesc următoarele mărimi caracteristice:

- a) **FAZA NORMALĂ** - corespunzătoare situațiilor când în toate secțiunile de control debitul sursei este mai mare decât debitul de atenție, sau la limită egal cu acesta (debitul de atenție reprezintă debitul necesar pentru satisfacerea cerințelor cantitative înmulțit cu un coeficient de la 1,2 la 1,4);
- b) **FAZA DE ATENȚIE/AVERTIZARE** - corespunzătoare situației când în una sau mai multe secțiuni de control debitul sursei este mai mic decât debitul de atenție, dar mai mare decât debitul minim necesar sau la limită egal cu acesta, sau volumul existent în lacuri permite asigurarea folosințelor pentru un număr maxim de 50 zile;
- c) **FAZA DE RESTRIȚII** - corespunzătoare situației când în una sau mai multe secțiuni de control debitul sursei este mai mic decât debitul minim necesar, sau volumul existent în lacuri nu permite asigurarea folosințelor pentru un număr de maxim 50 de zile.

PRESEDINTE C. COSĂVIA
PRIMAR, Ing. **VICTOR DIMA**



INTOCMIT : Sef. SVSU Florea Ion Daniel



COMITETUL LOCAL PENTRU SITUATII DE URGENTA Com. COTEAANA

MASURI DE APARARE, IMPOTRIVA INUNDATIILOR PREVENTIVE, OPERATIVE SI DE REFACERE.

Nr. crt.	MASURI OPERATIVE			MASURI DE REFACERE (MASURI DUPA IESIREA DIN STAREA DE URGENTA)	COMPONENTA SERVICIULUI VOLUNTAR pentru SITUATII DE URGENTA	RESPONSABILITATI
	MASURI PREVENTIVE	MASURI OPERATIVE	MASURI OPERATIVE			
1	<p>1. Organizarea fluxului informațional pentru avertizarea- alarmarea populației din zonele de risc la inundații:</p> <ul style="list-style-type: none"> - numirea și instruirea personalului care asigură alarmarea populației din satele aparținătoare; - numirea personalului responsabil pentru acțiunea echipamentelor de alarmare; - stabilirea personalului care execută serviciul de permanență și a locului unde se execută permanența. <p>2. Elaborarea, prin agentul de inundații, a planului local de apărare împotriva inundațiilor, gheburilor și poluărilor accidentale:</p> <ul style="list-style-type: none"> - identificarea tuturor surselor de risc la inundații aflate pe raza unității administrativ-teritoriale; - afișarea în locuri publice a extraselor din Planul local de apărare; 3. Întocmirea Planului de evacuare a populației și bunurilor în situații de urgență. 4. Constituirea și complicitarea stocurilor de materiale și mijloace de intervenție în caz de inundații: - încheierea de convenții cu operatorii economici din zonă pentru acordarea sprijinului în situații de urgență. 5. Organizarea periodică, prin agentul de inundații, a adunărilor cetățenești pentru conștientizarea populației asupra măsurilor care trebuie întreprinse de fiecare cetățean pentru apărarea vieții și a bunurilor materiale. 6. Realizarea și întreținerea șanțurilor și rigolelor de scurgere. 7. Întreținerea corespunzătoare a albiilor cursurilor de apă de pe raza localității (îndepărtarea materialului lemnos și a deșeurilor din albi și din secțiunile podurilor și podetelor). 8. Interzicerea amplasării unor noi locuințe în zonele cu risc la inundații. 9. Organizarea periodică a exercițiilor de simulare a inundațiilor. 	<p>-La prognozarea fenomenelor hidrometeorologice periculoase – COD GALBEN (CA, faza I de apărare la diguri, faza I de apărare la ghețuri)</p> <p>-Pe timpul producerii fenomenelor hidrometeorologice- COD PORTOCALIU</p> <p>1. Convocarea în sedinta Extraordinara a CLSU în functie de situatia concreta din teren.</p> <p>2. Instituirea permanentei la sediul Primariei;</p> <p>3. Avertizarea populației și a obiectivelor din zonele de risc la inundații.</p> <p>4. Îndepărtarea blocajelor din secțiunile podurilor și podetelor de pe formațiunile terențiale, de pe văli repermanente.</p> <p>5. Monitorizarea cursurilor de apă și a construcțiilor hidrotehnice de pe raza unităților administrativ-teritoriale.</p>	<p>- La prognozarea fenomenelor hidrometeorologice periculoase- COD PORTOCALIU-Cl, faza II la diguri, faza II la ghețuri)</p> <p>- Pe timpul producerii fenomenelor hidrometeorologice- COD ROȘU</p> <p>1. Convocarea în sedinta extraordinara a CLSU ori de cate ori situatia o impune.</p> <p>2. Instituirea permanentei la sediul Primariei;</p> <p>3. Avertizarea alarmarea populatiei din zonele cu risc maxim;</p> <p>4. Asigurarea functionarii fluxului informational intre CLSU, Centrul Operational al USU și Centrul Operativ al SGA</p> <p>- Elaborarea si transmiterea Rapoartelor Operative privind efectele inundațiilor</p> <p>5. Alarmarea populatiei in caz de pericol iminent de avarie a unor diguri sau baraje.</p> <p>6. Asigurarea participării membrilor SVSU si a cetățenilor la acțiunile de interventie operative.</p> <p>7. Evacuarea populatiei si a animalelor, asigurarea cazarii populatiei, adăpostirea animalelor, distribuirea de apa potabila si alimente.</p>	<p>1. Conștientizarea comisiei de evaluare a pagubelor de evaluare a pagubelor produse de inundații (fizice).</p> <p>2. Sprijinirea activității Comisiei pentru evaluarea pagubelor alcătuită din specialiști, numiți prin ordinul prefectului.</p> <p>3. Asigurarea participării cetățenilor la acțiunile de refacere și reconstrucție.</p> <p>4. Realizarea măsurilor de evacuare a apei acumulate în gospodării și pe terenurilor agricole.</p> <p>5. Salubritatea surselor și instalațiilor de alimentare cu apă și a terenurilor care au fost afectate.</p> <p>6. Interzicerea efectuării de breșe în diguri pentru evacuarea apei acumulate în incinte fără aprobarea CMSU-MMSC.</p>	<p>1. Responsabil evacuarea și asigurarea cazare temporară - Victor Primar - Tel. 07611271</p> <p>2. Responsabil asigurarea la Primărie Viceprimar - Costea Vasile Tel. 07620245;</p> <p>3. Responsabil întocmirea și transmiterea Operativei Zilei - Sef SVSU Florea Ion Dan Tel. 076998613</p>	

RESEDINȚELE COMITETUL LOCAL PENTRU SITUATII DE URGENTA

PRIMAR, Ing. VICTOR DIMA



ÎNTOCMIT, Sef SVSU Florea Ion Daniel

8. LISTA PODURILOR SI PODETELOR CU SECTIUNI DE SCURGERE SUBDIMENSIONATE LA CARE SE ASIGURA SUPRAVEGHEREA PERMANENTA

Pe raza com. COTEANA nu exista poduri si podete subdimensionale

RESEDINTELE COMITETUL LOCAL PENTRU SITUATII DE URGENTA

PRIMAR, Ing. **VICTOR DIMA**



ÎNTOCMIT, Sef SVSU Florea Ion Daniel

**9. Tabel cu stocul minim de mijloace și materiale de apărare existente la C.L.S.U.
al COMUNEI COTEANA**

Nr. crt.	Denumirea materialelor și mijloacelor de intervenție	U.M.	Necesar	Existent	Deficit (precizat de unde se asigură deficitul-încheierea de convenții cu agenții ec.din zonă)
1	2	3	4	5	6
MATERIALE DE APĂRARE					
1	Dulapi	m.c.	1,0	0	1,0 SC.BELMARCUNA
2	Saci de 50/80 mm din cânepă sau iută	Buc.	600	250	350 SC.BELMARCUNA
3	Sfoară pentru legat saci	m.l.	300	150	150 SC.BELMARCUNA
4	Funii subtiri pentru asigurarea oamenilor si uneltelor Ø 15 – 10 mm	Kg.	1,0	0	1.0 SC.BELMARCUNA
5	Folii de polietilena	m.p.	120	0	120 SC.BELMARCUNA
6	Lanterne tubulare mari, lanterne cu acumulatori reincarcabili, felinare electrice 12-24 V si alte mijloace de iluminat.	Buc.	1	1	0
7	Cazmale cu cozi	Buc.	10	5	5 SC.BELMARCUNA
8	Lopeti cu cozi	Buc.	10	5	5 SC.BELMARCUNA
9	Tarnacoape cu cozi	Buc.	2	2	- SC.BELMARCUNA
10	Sape cu cozi	Buc.	5	3	2 SC.BELMARCUNA
11	Furci de fier cu cozi	Buc.	5	1	4 SC.BELMARCUNA
12	Cangi de fier cu cozi	Buc.	5	2	3 SC.BELMARCUNA
13	Roabe metalice cu roti pe pneuri sau targi de lemn	Buc.	2	2	0
14	Maiuri mecanice tip "broasca"	Buc.	1	0	1 SC.BELMARCUNA
15	Grup electrogen portabil cu anexe pentru iluminat	Buc.	1	1	0
16	Reflectoare portabile pentru lucru pe timpul noptii	Buc.	1	0	1 SC.BELMARCUNA
17	Motopompe cu anexe	Buc.	1	1	0
18	Electropompe	Buc.	1	0	1 SC.BELMARCUNA
19	Cordite de salvare si asigurare	Buc.	4	1	3 SC.BELMARCUNA
20	Pungi din polietilenă pentru încărcatură explozivă	Buc.	100	0	100 SC.BELMARCUNA
21	Cuie diferite mărimi	Kg.	5	2	3 S.C.BADESCU BETA
22	Bandă adezivă	Buc.	15	7	8 SC.BELMARCUNA
23	Bandă izolatore	Buc.	15	10	5 SC.BELMARCUNA
24	Sârmă neagră	ml	50	25	25 S.C.BADESCU BETA

Presedinte C.L.S.U.

Primar, Ing. VICTOR DIMA



INTOCMIT,
Sef S.V.S.U. Florea Ion Daniel

12. Acumulări din categoria C și D, de pe raza localității

Nr. Crt.	Denumire acumulare	Curs de apă	Deținător	Obiective potențial afectabile În cazul accidentelor la baraj	Responsabil din partea SGA Olt
I	Lac acumulare Cotenita	Paraul Miloveanu	Primaria Coteana	Stadion Cotenita Teren agricol 65 ha	Ing. Draganescu Daniel

RESEDINTELE COMITETUL LOCAL PENTRU SITUATII DE URGENTA

PRIMAR, Ing. **VICTOR DIMA**



ÎNTOCMIT, Sef SVSU *Florea Ion Daniel*

13. EXTRAS din „Planul de avertizare – alarmare a populației și obiectivelor economice și sociale situate în aval de barajul C.H IPOTESTI

VA ATASAM ALATURAT ADRESA CU NR 3163 / 03. 09.2013 CATRE
HIDROELECTRICA SI RASPUNSUL.

RESEDINTELE COMITETUL LOCAL PENTRU SITUATII DE URGENTA

PRIMAR, Ing. **VICTOR DIMA**



ÎNTOCMIT, Sef SVSU Florea Ion Daniel